



PROCEDURA DI INSTALLAZIONE DEI SOFTWARE E DEL DRIVER USB AIM



SOMMARIO

SOMMARIO.....	1
Capitolo 1 – Installare il software AIM ed il driver USB AIM.	2
Capitolo 2 – Installazione sotto Microsoft Windows XP™.....	3
2.1 – Risoluzione dei problemi.....	9
Capitolo 3 – Installazione sotto Microsoft Vista™ 32 Bit.....	10
3.1 – Installazione del driver USB AIM come <Amministratore>	12
3.2 – Risoluzione dei problemi.....	16



Capitolo 1 – Installare il software AIM ed il driver USB AIM.

Tutti gli strumenti AIM sono facilmente collegabili ad un PC grazie ad un cavo USB e possono essere configurati e/o gestiti utilizzando i software dedicati ai diversi strumenti.

Race Studio 2 e Race Studio Analysis:

- MyChron3 tutte le versioni **salvo** MyChron3 660
- MXL tutte le versioni **salvo** MXL QM
- EVO3 tutte le versioni **salvo** EVO3 QM
- DaVid
- MyChron4 tutte le versioni **salvo** MyChron4 660
- MyChron Light TGLog

DragOn e QMAN: MyChron4 660, MXL QM, EVO3 QM

DragAnalyzer: MyChron3 660

LightAnalyzer: MyChron Light TG

Ogni strumento include il cavo USB ed il CD di installazione del software dedicato a quello strumento.

Nota: la procedura di installazione di software e driver è la medesima per tutti i software AIM

Si ricorda che solo dopo l'installazione del software e del driver AIM è possibile configurare lo strumento e/o analizzarne i dati. Si suggerisce di effettuare un controllo periodico del sito www.aim-sportline.com per sapere se sia stata rilasciata una nuova versione del software o del firmware dello strumento prima di procedere.

I software AIM sono stati sviluppati per garantire la massima affidabilità. La sua compatibilità è stata testata sotto i sistemi operativi **Microsoft Windows XP™** e **Microsoft Vista™ 32 bit**.

ATTENZIONE: al momento non è possibile installare i software AIM con il sistema operativo Microsoft Vista 64 bit

Nota: la presente procedura di installazione è valida a partire dalle seguenti versioni dei software AIM:

- Race Studio **2.22.07**
- DragOn – QMAN **1.00.04**
- DragAnalyzer **1.05.04**
- LightAnalyzer **1.01.04**

Capitolo 2 – Installazione sotto Microsoft Windows XP™

Prima di iniziare l'installazione di qualsiasi software AIM:

- **assicuratevi** che il vostro strumento **NON** sia collegato alla porta USB del Pc e se lo è scollegatelo;
- **controllate** le opzioni firma driver di Window™ cliccando su: “Start ➔ Impostazioni ➔ Pannello di Controllo ➔ Sistema” e selezionate il foglio “Hardware”; cliccate su “Opzioni firma driver” e selezionate l’opzione “**Richiedi sempre la scelta dell’azione**”;
- **confermate cliccando il tasto “OK” e chiudete tutte le finestre**

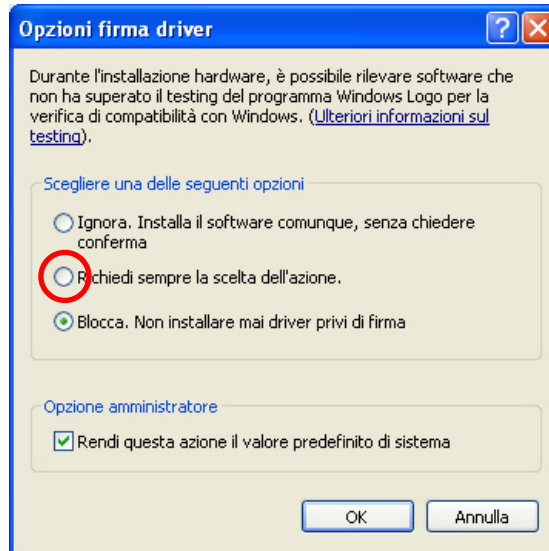

Fatto questo seguite attentamente le seguenti istruzioni.

- Chiudete tutte le applicazioni;
- Inserite il CD di installazione del software nel vostro lettore e, se l’opzione “auto play” è abilitata, l’installazione partirà automaticamente altrimenti cliccate due volte sull’icona di “SETUP”.

Nota: nelle figure seguenti che mostrano tutte le schermate di installazione del software AIM e del driver il nome del software è stato cancellato. Questo perché tutte le finestre di installazione sono uguali eccetto per il fatto che sono state personalizzate sui singoli software AIM.

Se state installando il software AIM per la prima volta apparirà la finestra a destra. Essa permette di scegliere la cartella di installazione del software. Col tasto "Browse" selezionerete la cartella di installazione. Col tasto "Next" il software sarà installato nella cartella C:/Programmi /AIM, dove "C" è l'hard disk sul quale è installato il sistema operativo.

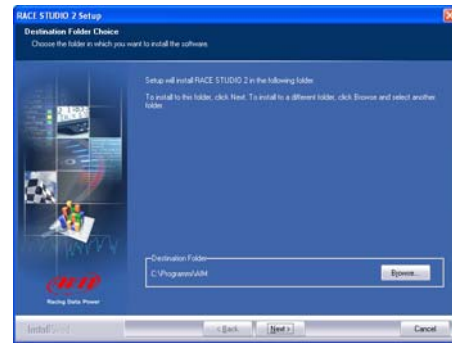

Se una versione del medesimo software AIM è già installata sul Pc apparirà la finestra a destra: abilitate la casellina "New Release of..." e cliccate sul tasto "Next>".



Da qui in avanti l'installazione è la medesima. La finestra a destra apparirà ed il software sarà installato.



Terminata l'installazione, se stavate aggiornando il software, apparirà la finestra a destra. Cliccate sul tasto Finish. L'installazione è completa.





Se state installando il software AIM per la prima volta, partirà l'installazione del driver USB AIM ed apparirà la finestra a destra. Scollegate qualsiasi cavo USB dal vostro Pc e cliccate sul tasto "Start".

Chiudete tutte le applicazioni e cliccate sul tasto "Start".

Cliccate sul tasto "Continue Anyway".

Cliccate sul tasto "Continue"

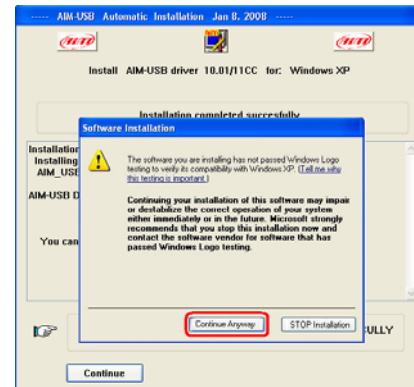
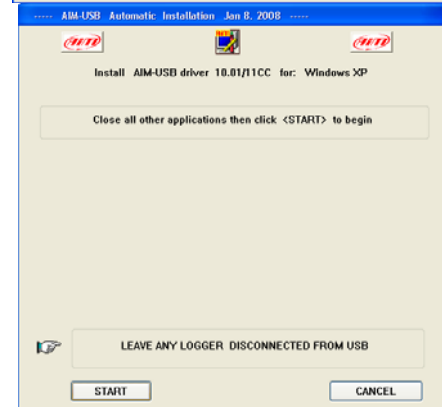
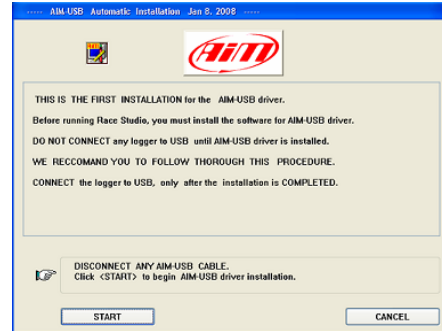



Una serie di tre pannelli vi assisterà per i passi successivi.

Ora potete collegare il cavo USB alla porta USB del Pc ed accendere lo strumento. Aspettate qualche secondo per il prossimo pannello.

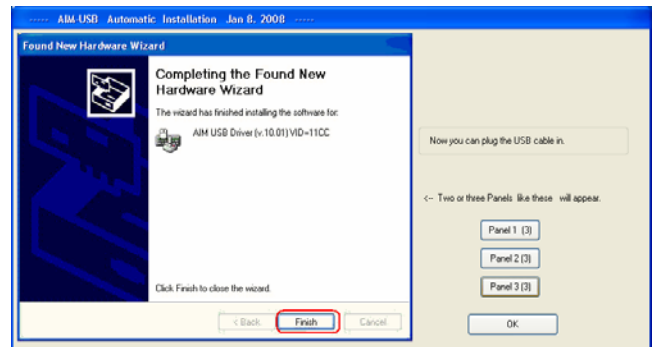

Questo pannello indica che il vostro strumento è fisicamente ben connesso al Pc.

Nota: dopo la fine di questa procedura, se collegherete lo strumento ad un'altra porta USB del Pc, il sistema potrebbe chiedervi ancora l'installazione del driver.



Abilitate la casella "No, non ora" e cliccate sul tasto "Avanti".

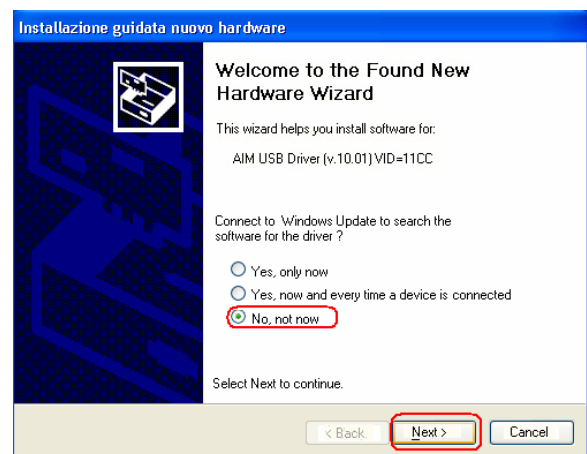

Abilitate la casella "Installa il software automaticamente (raccomandato)"
Cliccate sul tasto "Avanti"

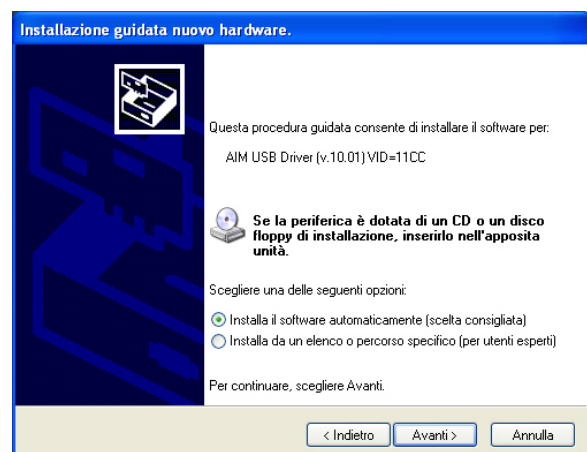



Cliccate sul tasto "Fine"

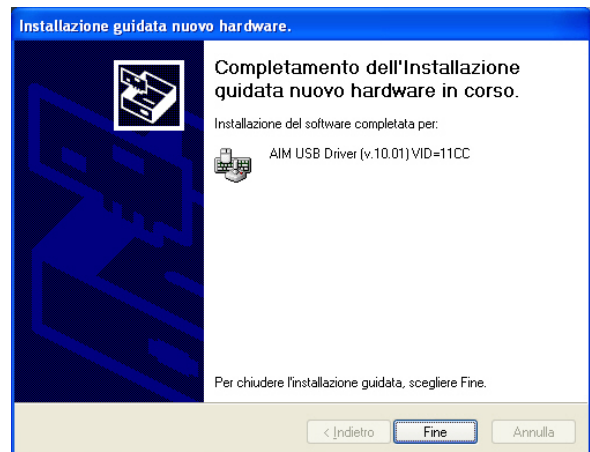

Cliccate sul tasto "OK"

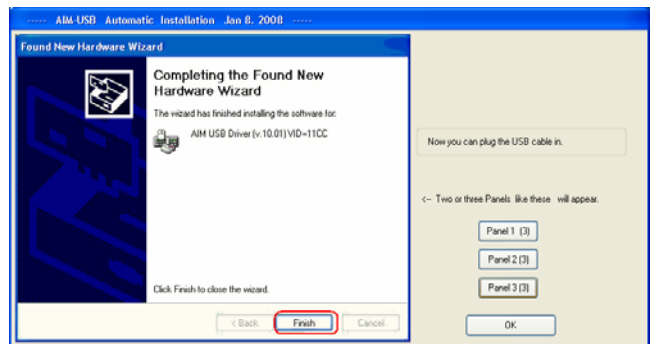

Cliccate sul tasto "Fine"

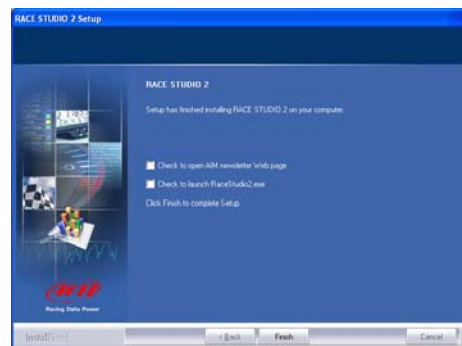



Dopo la **prima installazione** una nuova icona sarà creata sul desktop del Pc. Qui sotto sono mostrate le icone che vengono create automaticamente in corrispondenza dell'installazione dei diversi software AIM.



Race Studio 2
(software di configurazione)



Race Studio Analysis
(software di analisi)



DragOn
(software di configurazione)



QMA
(software di analisi)



LightAnalyzer
(software di analisi)



DragAnalyzer
(software di analisi)

Si faccia riferimento al manuale utente di ogni software per ulteriori informazioni. Una volta terminata la prima installazione del software AIM gli aggiornamenti successivi (si ricordi di effettuare a tal scopo un periodico controllo del sito www.aim-sportline.com) salteranno la parte relativa all'installazione del driver.

2.1 – Risoluzione dei problemi

Nel caso la procedura sia terminata in maniera non corretta per qualsiasi ragione, si può avviare la procedura di riparazione cliccando due volte sul file **AIM_USB_Inst_2008**. Per trovarlo cliccate su :
C:\Programmi\AIM\AIM_USB_DRIVER_2008

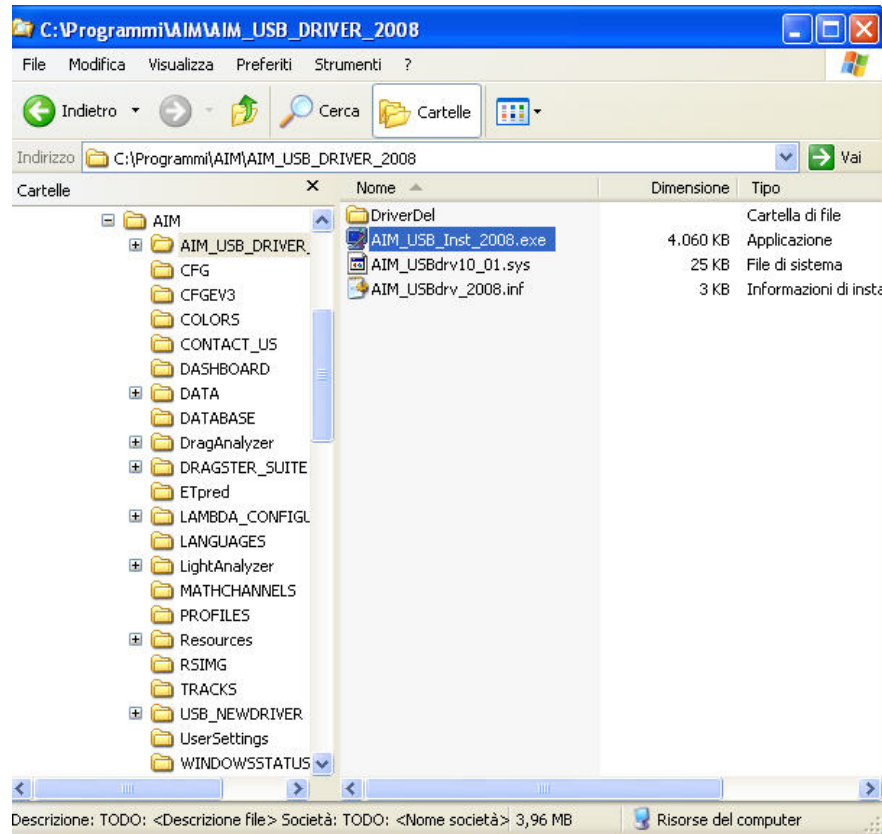

Lanciate il file AIM_USB_Inst_2008.exe



Apparirà questo pannello. Cliccate su "Reinstalla driver" e partirà una procedura simile a quella della prima installazione.

Capitolo 3 – Installazione sotto Microsoft Vista™ 32 Bit

Il sistema operativo **Microsoft Vista™** ha introdotto procedure di sicurezza più rigide.

Nota: AIM non ha ancora ottenuto al “firma” da Microsoft. Questa procedura è in corso e, una volta terminata, renderà l’installazione del driver completamente automatica.

ATTENZIONE: Si ricorda che al momento non è possibile installare i software AIM con Microsoft Vista 64 bit

Il programma di installazione per driver “senza firma” richiede di lanciare il programma in modalità “Amministratore”. Questo significa che è necessario avviare **Microsoft Vista™** utilizzando un account di “amministratore”. I Pc sono normalmente venduti con questo tipo di account. Il tutto è spiegato di seguito.

L’installazione del software creerà una nuova icona sul desktop che permetterà all’utente di iniziare l’installazione del driver USB come “Amministratore”.



AIM_USB_2008

Prima di iniziare la l’installazione, **scollegate** qualsiasi strumento AIM dalla porta USB del PC.

Inserite il CD di installazione nel lettore e se la funzione di “auto play” è abilitata l’installazione partirà automaticamente, altrimenti cliccate due volte sull’icona di “SETUP”.

Se state installando il software per la prima volta la finestra a destra apparirà. Essa vi permette di scegliere la cartella di installazione del software. Cliccate sul tasto “Browse” per selezionare la cartella di installazione o sul tasto “Next” per installare il software nella cartella C:/programmi/AIM, dove “C” è l’hard disk su cui è installato il sistema operativo.



Se sul Pc fosse già installata una precedente versione di software, apparirà la finestra a destra: abilitate la casella “New Release of...” e cliccate sul tasto “Next>”.

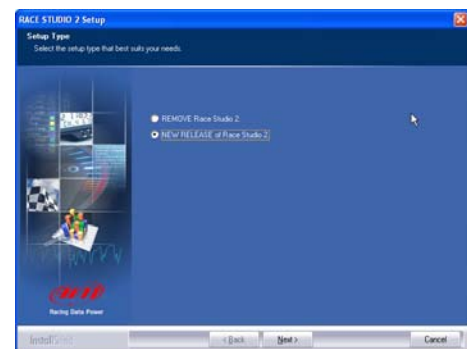

Apparirà la finestra a destra.



Dopo l'installazione in caso di aggiornamento del software, apparirà la finestra a destra. Cliccate sul tasto Finish. La procedura di installazione è completa.



In caso di prima installazione del software apparirà la finestra a destra. Cliccate sul tasto "OK", per continuare con l'installazione. Cliccate sul punto di domanda per conoscere la procedura <Amministratore>. Apparirà la finestra seguente.

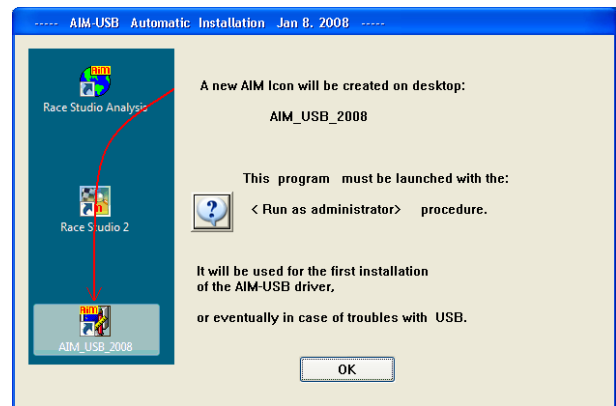

Questa finestra mostra come eseguire la procedura da <Amministratore>; cliccate sul tasto "OK" per continuare.

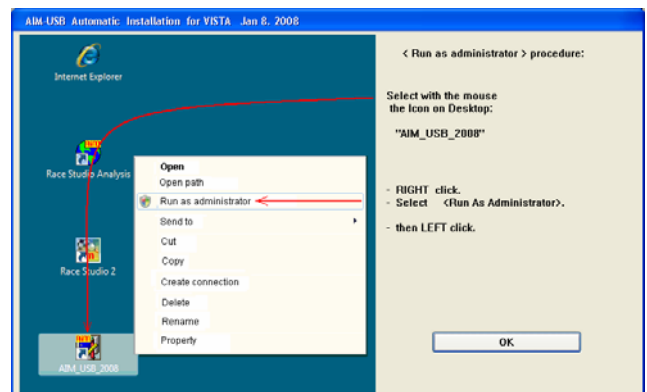

Cliccate sul tasto "Finish".

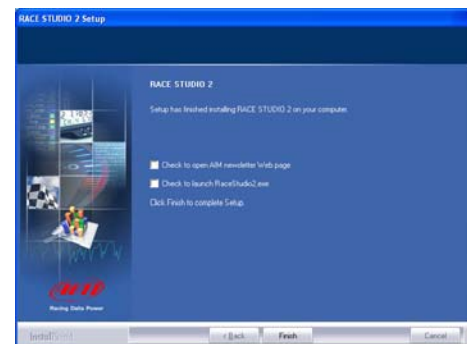

3.1 – Installazione del driver USB AIM come <Amministratore>

Come spiegato nella figura a destra, cliccate col tasto destro del mouse sull'icona AIM_USB_2008 posta sul desktop del Pc e selezionate l'opzione "Amministratore".

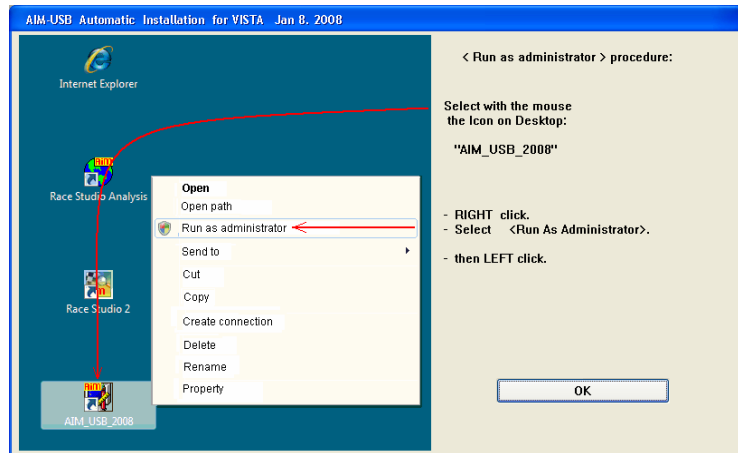

Cliccate "SI" per continuare.

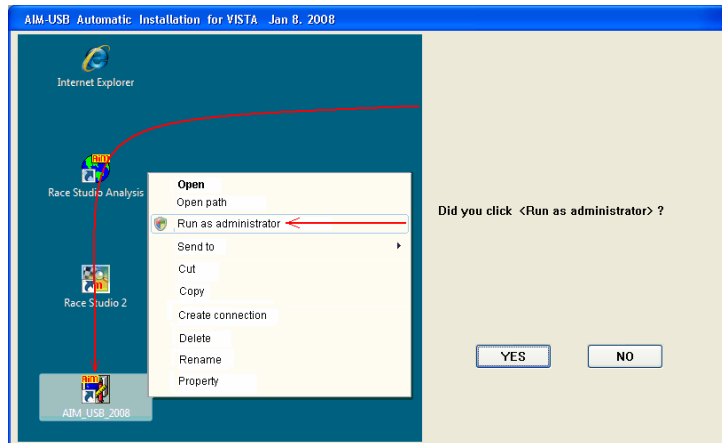

Disconnettete qualsiasi cavo USB e cliccate sul tasto "START".

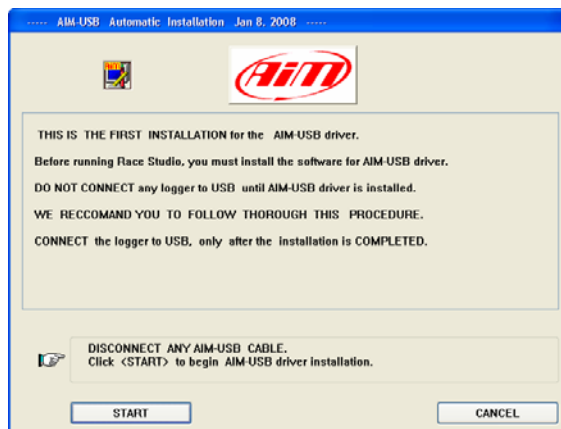

Cliccate sul tasto "START".
L'installazione del driver USB AIM
partirà.

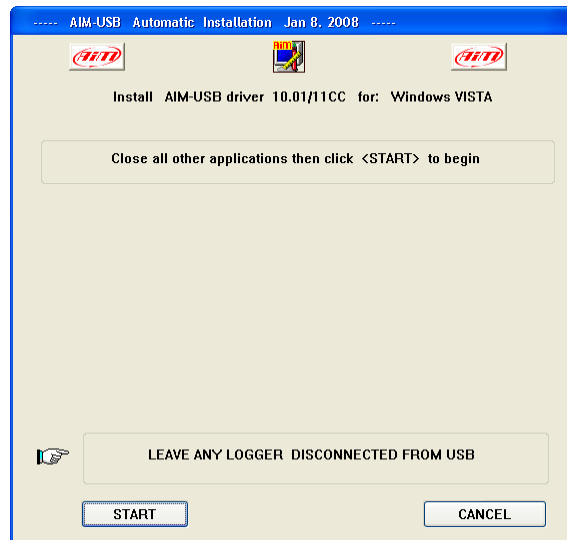

Cliccate sul tasto "OK"

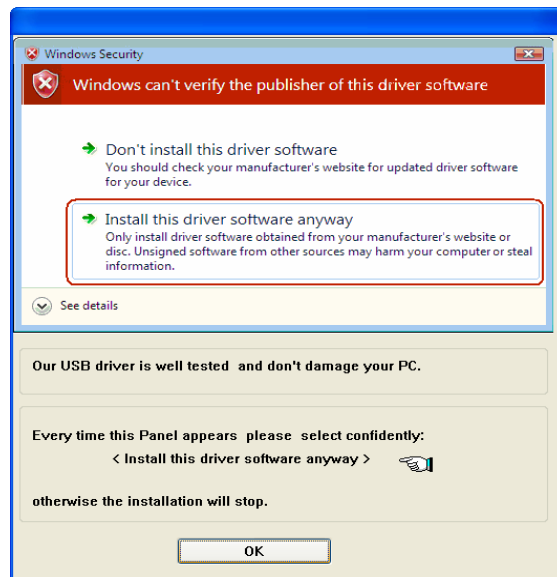

Cliccate su "Install this driver
software anyway".

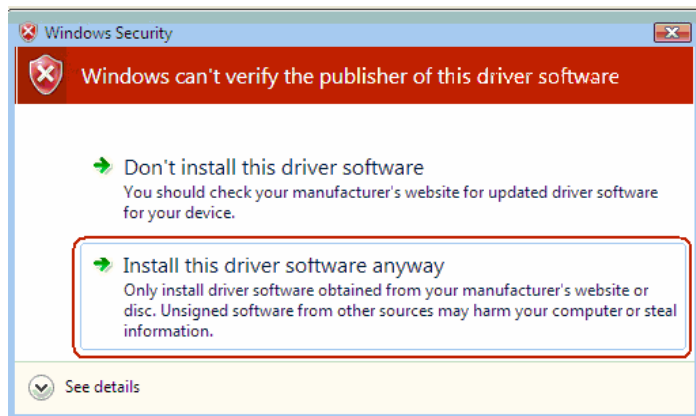



Cliccate su "Continue".

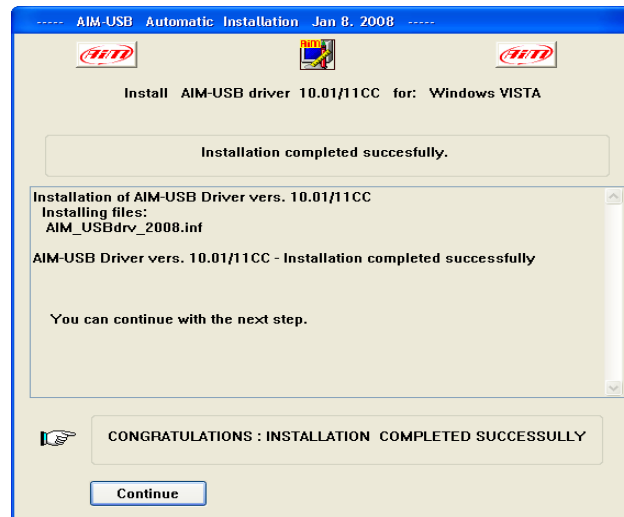

Collegate il cavo USB alla porta USB del Pc.

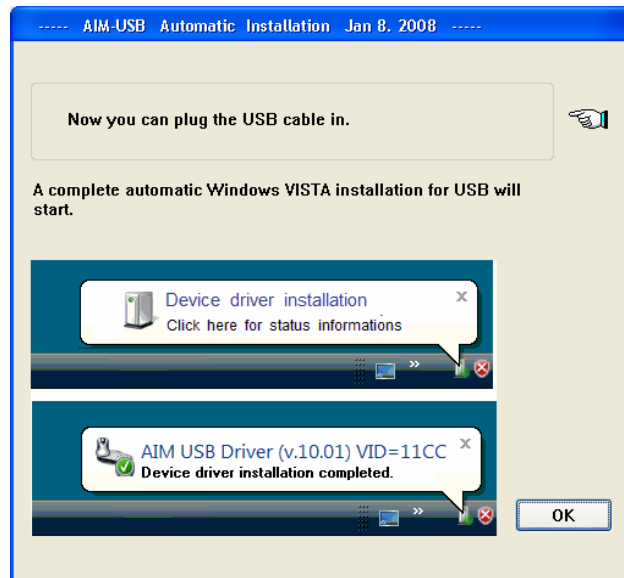



Dopo la **prima installazione** una nuova icona sarà creata sul desktop del Pc. Qui sotto sono mostrate le icone che vengono create automaticamente in corrispondenza dell'installazione dei diversi software AIM e l'icona di installazione del driver USB AIM.



Race Studio 2
(software di configurazione)



Race Studio Analysis
(software di analisi)



DragOn
(software di configurazione)



QMAn
(software di analisi)



LightAnalyzer
(software di analisi)



DragAnalyzer
(software di analisi)



AIM_USB_2008
Installazione driver USB

Si faccia riferimento al manuale utente di ogni software per ulteriori informazioni. Una volta terminata la prima installazione del software AIM gli aggiornamenti successivi (si ricordi di effettuare a tal scopo un periodico controllo del sito www.aim-sportline.com) salteranno la parte relativa all'installazione del driver.

3.2 – Risoluzione dei problemi

Nel caso la procedura sia terminata in maniera non corretta per qualsiasi ragione, si può avviare la procedura di riparazione ripetendo la procedura di installazione in modalità Amministratore.

Cliccate sul tasto OK.

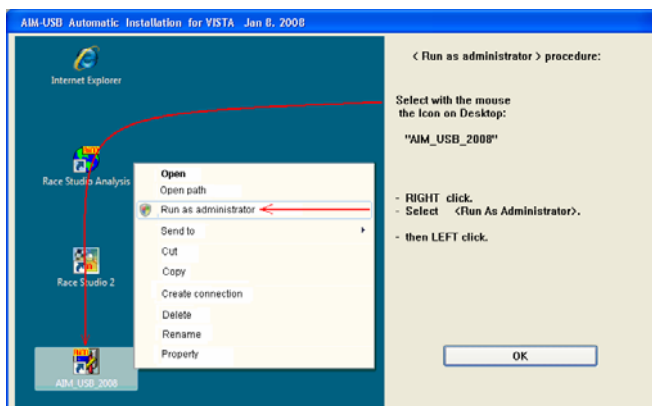

Apparirà il pannello a destra, cliccate su "Reinstalla drive".
La prima fase cancella completamente la prima installazione.



Viene richiesta la conferma la scelta.
Cliccate su "Sì" per completare la nuova installazione.
Cliccate su "No" per uscire e far ripartire la prima installazione in un momento successivo.

